The New Malayalam Readers

THE INFANT READER

BY

Joseph Muliyil, B. A.

English Tutor, Madras Christian College

REVISED BY

M. Krishnan, B. A., B. L., M. R. A. S.

Malayalam Translator to the Government

Tenth Edition

പുതിയ മലയാളപാഠപുസ്തകങ്ങൾ

ശിശുപാഠപുസ്തകം

APPROVED BY THE MADRAS TEXT-BOOK COMMITTEE
AND RECOGNISED BY THE DIRECTOR OF PUBLIC INSTRUCTION,
MADRAS

MANGALORE
BASEL MISSION BOOK AND TRACT DEPOSITORY
1904

56 E
243

Price: 1 Anna 6 Pies.] *Copyright registered.* [വില: ൧ അണ ൬ പൈ.

N12<529039316 021 HLS
ubTÜBINGEN

The New Malayalam Readers

THE INFANT READER

BY

Joseph Muliyil, B. A.

English Tutor, Madras Christian College

REVISED BY

M. Krishnan, B. A., B. L., M. R. A. S.

Malayalam Translator to the Government

Tenth Edition

പുതിയ മലയാളപാഠപുസ്തകങ്ങൾ

ശിശുപാഠപുസ്തകം

APPROVED BY THE MADRAS TEXT-BOOK COMMITTEE AND RECOGNISED BY THE DIRECTOR OF PUBLIC INSTRUCTION, MADRAS

MANGALORE

BASEL MISSION BOOK AND TRACT DEPOSITORY

1904

PRINTED AT THE BASEL MISSION PRESS, MANGALORE.

UNIV. BIBL. TÜBINGEN

56 E 243

മുഖവുര.

അഞ്ചും ആറും വയസ്സുള്ള കുട്ടികൾക്കു തങ്ങൾ സാധാരണ സംസാരിക്കുന്ന ചെറുവാക്കുകൾ എഴുതുവാനും വായിപ്പാനും കഴിയുന്ന വേഗത്തിലും എളുപ്പത്തിലും സാധിക്കുമാറാകേണം എന്നാകുന്നു ഈ പുസ്തകത്തിന്റെ ആന്തരം. അതുകൊണ്ടു ഏറ്റവും പ്രയാസംകുറഞ്ഞ അക്ഷരംകൊണ്ടു ആരംഭിച്ചു ക്രമേണക്രമേണ പ്രയാസമുള്ളവയിലേക്കു പ്രവേശിക്കയാകുന്നു ചെയ്തിട്ടുള്ളതു. ആകൃതിയിൽ അക്ഷരങ്ങൾക്കു തമ്മിലുള്ള തുല്യതാവ്യത്യാസങ്ങൾ കാണിച്ചുംകൊണ്ടു ഏതാനും സാമ്യമുള്ള അക്ഷരങ്ങൾ വഴിക്കുവഴിയായി പഠിപ്പിപ്പാൻ തക്കമാറും എടുത്തിരിക്കുന്നു. എങ്കിലും ഉച്ചാരണത്തിൽ അവ തമ്മിൽ യാതൊരു സംബന്ധവും ഇല്ലെന്നു കുട്ടികളെ ഗ്രഹിപ്പിക്കേണ്ടതാകുന്നു. ചില അക്ഷരങ്ങൾ മുമ്പു പഠിച്ച അക്ഷരങ്ങളോടു അടുത്ത തുല്യതയുള്ളവയാണെങ്കിലും സാധാരണവാക്കുകളിൽ വരാത്തവയാകയാൽ അവയെ കുറെ ദൂരെ ചേർക്കേണ്ടിവന്നിരിക്കുന്നു. മറ്റു ചില അക്ഷരങ്ങൾ സംസ്കൃതപദങ്ങളിൽ മാത്രമേ പ്രയോഗിക്കാറുള്ളുവെങ്കിലും ആവക പദങ്ങൾ കുട്ടികൾ അറിവാനിടയുള്ളതാകയാൽ ആ അക്ഷരങ്ങൾ ക്രമപ്രകാരം ചേർത്തിട്ടുണ്ടു.

സ്വരങ്ങൾ പഠിപ്പിച്ച ശേഷം മാത്രമേ വ്യഞ്ജനത്തോടു സ്വരം ചേർത്തു പഠിപ്പിക്കാവു എന്നു ചിലർ അഭിപ്രായപ്പെടുന്നുണ്ടു. എങ്കിലും സ്വരത്തിന്റെ ആകൃതിയും, വ്യഞ്ജനത്തോടു അതേ സ്വരം ചേരുമ്പോഴുള്ള ആകൃതിയും (ഇ: കി) തമ്മിൽ കാഴ്ചക്കു യാതൊരു സംബന്ധവുമില്ലാത്തതിനാൽ എഴുത്തും വായനയും പഠിപ്പിക്കുന്നതിൽ ആ ക്രമം അത്ര പ്രമാണിക്കേണ്ടുന്ന ആവശ്യമില്ല. എഴുത്തും വായനയും പഠിപ്പിക്കുന്നതിൽ കാഴ്ചക്കുള്ള സാമ്യമാകുന്നു എളുപ്പം വരുത്തുന്നതു, ശബ്ദസാമ്യമല്ല എന്നു ചില വർഷങ്ങളായി കുട്ടികളോടു പരിചയിച്ചു പരീക്ഷിച്ചറിഞ്ഞിരിക്കുന്നു. അതുകൊണ്ടു സ്വരങ്ങൾ വ്യഞ്ജനങ്ങളോടു ചേരുമ്പോൾ സംഭവിക്കുന്ന ആകൃതിഭേദങ്ങൾ ഒടുവിൽ കാണിപ്പാനേ തരമുള്ളു.

മലയാള അക്ഷരങ്ങളുടെ രൂപം പ്രപഞ്ചത്തിലുള്ള സാധനങ്ങളുടെയോ ജീവികളുടെയോ രൂപത്തോടു സാദൃശ്യമില്ലാത്തവയാകയാൽ ചിത്രംകൊണ്ടു ഈ വായനപുസ്തകത്തിൽ വമ്പിച്ച ഒരു പ്രയോജനമില്ല എങ്കിലും ഒരു ചിത്രത്തി

1*

ൻറ അടുക്കൽ അതിൻറ പേരെഴുതിയാൽ ആ ചിത്രം ഓൎമ്മയിൽ വരുമ്പോൾ അതിൻറ അടുക്കൽ ഉള്ള അക്ഷരങ്ങളും മനസ്സിൽ ഉദിക്കുന്നതാകയാൽ ചില ചിത്രങ്ങൾ അവയുടെ പേരോടുകൂടി ഉപയോഗിച്ചിരിക്കുന്നു.

ചെറുവാചകങ്ങൾ ഉണ്ടാക്കുവാൻ പ്രത്യേക ആവശ്യമുള്ള ദ്വിത്വാക്ഷരങ്ങളും കൂട്ടക്ഷരങ്ങളും മാത്രമേ ഈ പുസ്തകത്തിൽ ചേൎത്തിട്ടുള്ളു. ശേഷമുള്ളവ മിക്കവാറും സംസ്കൃതപദങ്ങളിൽ മാത്രം വരുന്നവയാകയാൽ ഒന്നാം തരത്തിൽ വെച്ചു പഠിപ്പിച്ചാൽ മതിയാകും. കുട്ടികളെ പുതിയ വാക്കുകൾ ശീലിപ്പിക്കേണ്ടതിന്നായി അവർ അറിവാൻ ഇടയില്ലാത്തതായ ചില പദങ്ങൾ ഇതിൽ പ്രയോഗിച്ചിട്ടുണ്ടു.

‘റ’ എന്ന അക്ഷരംകൊണ്ടു തുടങ്ങി മറെറല്ലാം അക്ഷരങ്ങളും അതോടു സംബന്ധിപ്പിച്ചതിൽ, ‘റ’ തമിഴക്ഷരമാകുന്നു എന്ന ഒരു ആക്ഷേപത്തിന്നു ഇടയുണ്ടു. എങ്കിലും ‘പറക’ മുതലായ സാധാരണവാക്കുകളിൽ ഈ അക്ഷരം ഉള്ളതിനാൽ ആ ആക്ഷേപം ബലപ്പെടുകയില്ല. അതു മാത്രമല്ല. തമിഴ മലയാളഭാഷയുടെ മാതൃഭാഷയാകുന്നു എന്നു പല മലയാള വിദ്വാന്മാരും അഭിപ്രായപ്പെടുന്നു എന്നതിന്നു,

“ദ്രാവിഡഹിമഗിരിഗളിതാ
സംസ്കൃതഭാഷാകളിന്ദജാമിളിതാ
കേരളഭാഷാഗംഗാ
വിഹരതു മേ ഹൃത്സരസ്വദാസംഗാ.” എന്ന ശ്ലോകം സാക്ഷിയായി നില്ക്കുന്നു. അതുകൊണ്ടു മാതാവിനെ ബഹുമാനിക്കുന്നതാണല്ലോ നല്ലതു.

൧-ാം ആഴ്ച.

റൊട്ടി.

൧. റ ര ത

തറ.

റ റം

൨. റം രം തം

തരം.

റ ന

൩. ന

നര. നറ. നന.

മരം.

തറ.

To the Teacher: ൧. റൊട്ടിയുടെ ചിത്രം കാണിച്ചു അതിന്റെ മേൽഭാഗത്തെ വളവിന്റെ മാതിരി റ ഇങ്ങിനെ കറുപ്പുപലകമേൽ വരക്ക. കുട്ടികളെ കൊണ്ടും അങ്ങിനെ വരപ്പിച്ച ശേഷം ആ പേരിൽ ഉള്ള 'റ' എന്നുള്ള അക്ഷരം അങ്ങിനെ എഴുതും എന്നു പറഞ്ഞുകൊടുക്ക. ഈ അക്ഷരം വേണ്ടുവോളം എഴുതിച്ചു വായിപ്പിച്ച ശേഷം റ എന്നതിന്റെ വലത്തെ തല അകത്തു കൊണ്ടുപോയാൽ 'മരം' എന്നതിലേ 'ര' ആകും എന്നും ആ അഭ്യാസം വേണ്ടുവോളം കഴിഞ്ഞ ശേഷം ആ തല പുറത്തേക്കു കൊണ്ടുവന്നാൽ 'തറ' എന്നതിലേ 'ത' ആകുമെന്നും കാണിക്ക. പിന്നെ അഭ്യാസം: 'റ' 'ര' ആക്കുക. 'ര' 'ത' ആക്കുക. 'റ' 'ത' ആക്കുക. 'ത' ഒരംശം മാച്ചു 'ര' ആക്കുക. അങ്ങിനെ 'ര', 'റ' ആക്കുക. 'ത', 'റ' ആക്കുക. ഒടുവിൽ തറ എന്ന വാക്കു എഴുതിക്ക.

൨. അനുസ്വാരവും 'ന' എന്ന അക്ഷരവും ഇങ്ങിനെ തന്നെ 'റ' എന്ന അക്ഷരത്തിൽനിന്നുണ്ടാക്കി പഠിപ്പിക്കേണം.

൨-ാം ആഴ്ച.

ര	രാ
ത	താ
ന	നാം

നാര.

൧. രാ താ നാ

രാം താം നാം

നാര. താര.

തരാ. തരാം.

റ	റി

൨. റി രി തി നി

നരി. തറി. തരി.

താന്നി. നിറ. നിറം.

നിര. തിര. തിരി.

നരി.

൩. പരീക്ഷ. (ആഴ്ചയിൽ ഒടുവിലത്തെ ദിവസം.)

തരം തിരി.	തരി താ.
തിരി നാറി.	നര നാരി.
തരി തരാം.	തിരി തരാ.

To the Teacher: ദീർഘവും വള്ളിയും 'റ' എന്ന അക്ഷരത്തിൽനിന്നു ഉണ്ടാക്കുവാൻ പഠിപ്പിക്കേണം.

൯-ാം ആഴ്ച.

൧. റ ർ   ന ൻ   ത ൽ

നാർ.   താൻ.   നൽ.   നാൽ.

മാൻ.

൨. മ   മാ   മി   മം | റ മ |

മറ.   മന.   മനം.   മതം.

മറി.   മതി.   മാർ.   മാൻ.

മാനം.   മാറി.   മാരി.   മാററം.

൩. പരീക്ഷ.

രാമൻ. രാമർ. നരൻ. നരർ.
താമര. മാതിരി. മരാമരം.
താന്നിമരം. നാരിമാർ.
നാനാതരം മരം.
നാനാ മാതിരി മാൻ.

൬-ാം ആഴ്ച.

റി രീ

മീൻ.

൧. രീ തീ നീ മീ
തീൻ. നീർ. മീൻ.
തീരം. തീരാ. മീനം.
തിന്നിൽ. തരീൻ.

൨. ധ ധാ ധി ധീ ധം
ധനം. ധാര. നിധി.
രാധ. ധീരൻ.

ന ധ

൩. പരീക്ഷ.

തീൻ തരീൻ. മീൻ തരാം.
നരി മീൻ. നിധി തരാ.
നീരിൽ നാര. രാമൻ ധീരൻ.
നീ ധനം താ. തീൻ മതി.

൯-ാം ആഴ്ച.

വിരൽ.

൧. വ വാ വി വീ വം

| ഠ വ |

വര. വരാ. വരി. വരം.
വാർ. വാര. വാരി. വാരം.
വിധി. വിധം. വിരി. വിറ.
വീതി. വീരൻ. വീരർ.

൨. പ പാ പി പീ പം

| വ പ |

പറ. പത. പതം. പന.
പാറ. പാര. പാത. പാനം.
പിൻ. പിരി. പീര. പാപം.

൩. പരീക്ഷ.

വാതിൽ. വാനരം. വാനരൻ.
പാമരം. പനിനീർ. പാപി.
മരവാതിൽ. വരിൻ. പാൽ തരാം.
തീൻ പാതി താ. നീ വാ. വാരി തരാം.
മാധവൻ വീരൻ. നാനാ വിധം പന.

൯-ാം ആഴ്ച.

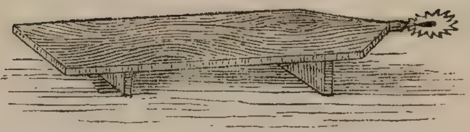

ചിര.

൧. ച ചാ ചി ചീ ചം

ചതി. ചാമ. ചാർ. ചാൽ.

ചിറ. ചിര. ചിതി. ചീര.

ചീന. ചീറി.

വ
ച

൨. ഹ ഹാ ഹി ഹീ ഹം

ഹരി. ഹാനി. മഹാ.

ഹിതം. ഹിമം. ഹീനം.

ഹിമവാൻ. വിവാഹം.

വ
ഹ

൩. പരീക്ഷ.

ചമരിമാൻ. ചമതമരം.

ഹീനവിചാരം. മഹാപാപി.

ചതി മഹാ പാപം.

രാധ ചാരം വാരി.

ചാമ താ. ചീര തരാം.

൧൦-ാം ആഴ്ച:

| ധ ഗ |

൧. ഗ ഗാ ഗി ഗീ ഗം
ഗതി. ഗാനം. ഗിരി.
ഗീതം. ഗംഗ. നാഗം.

നാഗം.

| ഗ ശ |

൨. ശ ശാ ശി ശീ ശം
ശരി. മീശ. പശ.
ശാപം. ശീതം. നാശം.

ശശം.

൩. പരീക്ഷ.

ശശം.	ശിവൻ.
ഗീതം ശരി.	ഹിമം ശീതം.
ശാപ നാശം.	ശീതം മാറി.
രാഗം മാറി.	നാഗം ചീറി.

൮-ാം ആഴ്ച.

താടി.

൧. റ റാ റി റീ റം റാം

പാററ. നാററാൻ. പാററി.

പററി. മാററി. നാററം.

റ ററ

൨. ട ടാ ടി ടീ ടം ടാം

മട. വട. പട. തട.

മടി. വടി. പടി. തടി.

പാടി. താടി. പാടാൻ.

വിടീൻ. പാടീൻ.

പടം. മാടം. വിടാം.

ഗ ട

൩. പരീക്ഷ.

നീ വററ മീൻ താ.

വടി മാററാം. പടം വിരി.

ഗീതം മാററി പാടീൻ.

തടി മരം മാററി താ.

൯-ാം ആഴ്ച.

പീഠം.

൧. ഠ ഠാ ഠി ഠീ ഠം

പാഠം. പീഠം. മഠം.

റം

൨. റു വു പു മു ടു

റും വും പും മും ടും

പാറു. പാറും. നാവു. നാവും.

പുര. പുറം. മുറം. മുററം.

മുടി. വീടു. നാമും. പാടും.

റു
റും

൩. പരീക്ഷ.

പീഠം താ. പാററ പാറും.

മാൻ ചാടും. മീൻ ചാടും.

പുറ നാടു. പുര മുററം.

പശ പററും. വീടും മാവും.

നാവും പുറവും. രാമൻ പാടും.

൧൦-ാം ആഴ്ച.

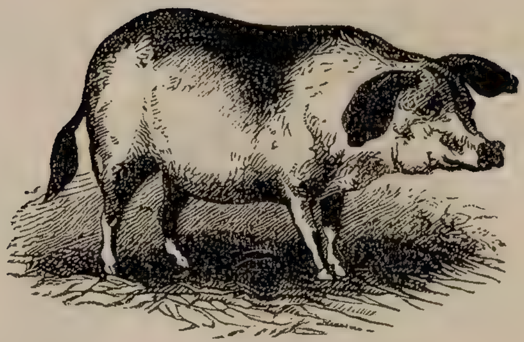

പന്നി.

൧. ന്ന ന്നാ ന്നി ന്നീ ന്നം

നന്ന. വന്ന. മിന്നൽ.

പന്നി. മിന്നി. നന്നാറി.

ന ന്ന

൨. ത്ത ത്താ ത്തി ത്തീ ത്തം

തത്ത. പത്താം. പാത്തി.

പത്തി. പരത്തി. പിത്തം.

ത ത്ത

൩. പരീക്ഷ.

പാറി വന്ന തത്ത.
ചാടി വന്ന പന്നി.
പത്താം പാഠം.
തീരാത്ത ശാപം.
മിന്നൽ നന്ന മിന്നി.
മഠത്തിൽ മന്നൻ.

൧൧-ാം ആഴ്ച.

പാപ്പാത്തി.

൧. പ്പ പ്പാ പ്പി പ്പീ പ്പു പ്പം

പീപ്പ. പപ്പടം. പാപ്പാത്തി.

തപ്പി. ചപ്പു. തപ്പു.

പ
പ്പ

൨. ച്ച ച്ചാ ച്ചി ച്ചീ ച്ചു ച്ചം

പച്ച. തച്ചൻ. പാച്ചൽ.

മാച്ചിൽ. മാച്ച. രാമച്ചം.

ച
ച്ച

൩. പരീക്ഷ.

ചപ്പു പച്ച നിറം.

പച്ചടി നന്ന ചീത്ത.

തച്ചൻ തന്ന പീപ്പ.

പച്ച മീൻ തപ്പി പിടിച്ച.

രാമച്ച വിശറി.

തപ്പാൽ വന്നാൽ പറ.

൧൮.-ാം ആഴ്ച.

൧. ട്ട ട്ടാ ട്ടി ട്ടീ ട്ടു ട്ടം ട്ടാം

പട്ട.	തട്ടാൻ.	തട്ടാത്തി.	ട ട്ട
പട്ടി.	വീട്ടി.	വീട്ടിൽ.	
പിട്ടം.	പാട്ടം.	പാട്ട.	
തട്ടാം.	മുട്ടാം.	വട്ടം.	

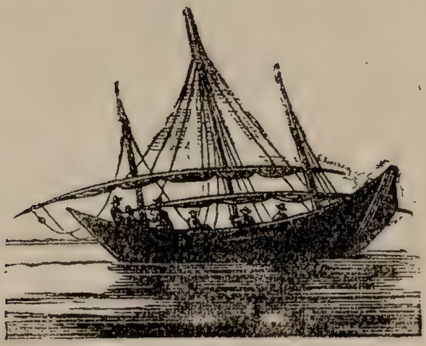

പത്തമ്മാരി.

൨. മ്മ മ്മാ മ്മി മ്മീ മ്മു മ്മം

ചമ്മട്ടി.	പത്തമ്മാരി.	മ മ്മ
നമ്മാൽ.	തമ്മിൽ.	

൩. പരീക്ഷ.

തമ്മിൽ തച്ചു മരിച്ചു.
പാട്ടു പാടുവാൻ വീട്ടിൽ വാ.
വീട്ടിമരം വട്ടത്തിൽ മുറിച്ചു.
ചാടി ചാടി തമ്മിൽ മുട്ടി.
പത്തമ്മാരി വന്ന നാട്ട.

൧൮-ാം ആഴ്ച.

സിംഹം.

൧. സ സാ സി സീ സു സം സിം

സമം. സാരം. സീത.
സുമതി. മാസം. സിംഹം.
ഹിംസ. മനസ്സ.

ന	സ
സ	സ്സ

റ	ദ

൨. ദ ദാ ദി ദീ ദു ദം

ദശം. ദാഹം. നദി.
ദീനം. വാദം. പാദം.

പാദം.

൩. പരീക്ഷ.

സംസാരം. പത്താം ദിവസം വരാം.
മാറാത്ത ദീനത്താൽ സുമതി മരിച്ചു.
സമ്മതം തന്നാൽ പാട്ടു പാടാം.
ഹിംസ സഹിച്ചു. പാദം പിടിച്ചു.
പാദത്താൽ ചവിട്ടി ചീച്ചു.

൧൮-ാം ആഴ്ച.

൧. ഭ ഭാ ഭി ഭീ ഭം

ഭാരം. നാഭി.

ഭീമൻ. ഭംഗി.

പൂച്ച.

൨. രൂ മൂ വൂ പൂ ചൂ ടൂ സൂ ദൂ

പൂ. മൂരി. ചൂട്ട.

ദൂരം. പൂച്ച. ചൂരൽ.

പൂമരം. വസൂരി.

൩. പരീക്ഷ.

ഭാരം വഹിച്ച നടന്ന മൂരി.

വാതിൽ പൂട്ടുന്ന പൂട്ട.

വസൂരി ചീത്ത ദീനം.

ഭീമൻ തടിച്ചവൻ.

ചൂട്ട കത്തിച്ച വാ.

രാമൻ തന്ന പൂച്ച.

൧൫-ാം ആഴ്ച.

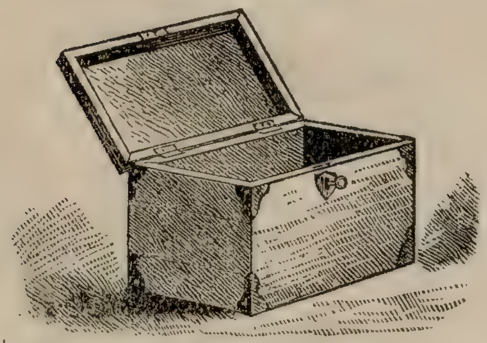

പെട്ടി.

൧. റെ രെ തെ നെ വെ മെ പെ ചെ

തെറി. നെററി. വെടി. പെട്ടി.

മെത്ത. നെൽ. ചെട്ടി. വെച്ചു.

റ റെ

൨. തേ നേ പേ വേ ദേ ഭേ

തൈ ദൈ മൈ ശൈ

തേൻ. നേർ. പേർ.

മേശ. ദേശം. നേരെ.

വേറെ. ചേര. ചേതം.

തൈർ. മൈതാനം. ദൈവം.

റെ റേ
റൈ

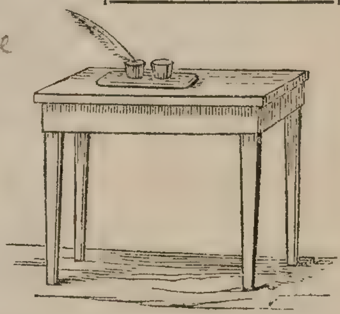

മേശ.

൩. പരീക്ഷ.

ചെട്ടി മാനിനെ വെടി വെച്ചു.
നേരെ നിന്നാൽ പെട്ടി തരാം.
വടി ചെത്തി മേശമേൽ വെച്ചു.
പശ തേച്ചു പററിച്ചു മരം.
വേടൻ വെടി വെച്ചു ചത്ത നരി.
പൈദാഹം സഹിച്ചു മരിച്ചു.
തൈ പറിച്ചു മൈതാനത്തിൽ നട്ടു.

൧൩-ാം ആഴ്ച.

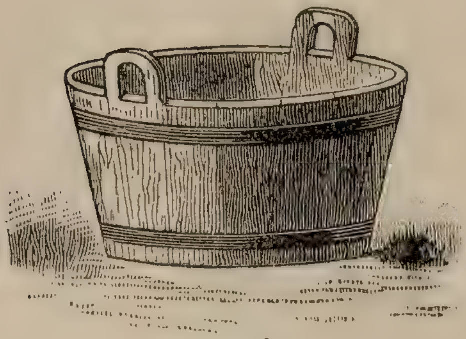

തൊട്ടി.

൧. റൊ തൊ പൊ മൊ ചൊ

റൊട്ടി. തൊട്ടി. പൊട്ടൻ.
മൊട്ട. ചൊട്ടി. തൊവര.

റെ റൊ

൨. രോ തോ പോ നോ മോ

രോമം. തോട്ടം. പോററി.
നോട്ടം. മോർ. ചോര.
ചോറ്. തോൽ. മോതിരം.

റെ റൊ
റേ റോ

൩. പരീക്ഷ.

റൊട്ടി തിന്നാൽ ചോറു തരാം.
മോതിരം വീട്ടിൽ വെച്ചു വാ.
നേരത്തെ പോവാൻ നേർ പറ.
പോത്തിൻതോൽ നന്ന തടി തന്നെ.
നോട്ടം തെററി വെടി പൊട്ടി.

൧൬-ാം ആഴ്ച.

൧. ഉ

൦ ഉ

ഉറ. ഉറി. ഉപ്പു.
ഉന്നം. ഉററി. ഉപ്പേരി.
ഉടുപ്പു. ഉടനെ. ഉറവു.

൨. ഊ

ഉ ഊ

ഊര. ഊറി. ഊതി.
ഊനം. ഊററം. ഊട്ടു.
ഊറൽ. ഊമൻ.

റ + ഉ = റു	റ + ഊ = റൂ

൩. പരീക്ഷ.

ഉറിമേൽ ചട്ടി വെച്ചു.
ഉറവിൽ ഉപ്പുരസം.
തീ ഊതി ഉടുപ്പിൽ തീ പററി.
ഉപ്പേരി തന്നാൽ തിന്നാം.
ഉന്നം നിറച്ചു മെത്ത മെച്ചം തന്നെ.
ഊററം നടിച്ചു തോററു.
ഊമനെ പരിഹസിച്ചാൽ പാപം.

To the Teacher: 'ൗ' എന്ന ദീൎഘം 'ന' എന്ന അക്ഷരത്തിൽനിന്നുണ്ടാക്കി പഠിപ്പിക്കാം. അങ്ങിനെ തന്നെ പുള്ളിയിൽനിന്നു 'ഉ' എന്ന അക്ഷരം ഉണ്ടാക്കുന്നതും.

൧൮-ാം ആഴ്ച.

൧. ഇ ഈ (൦൨൦)

ഇര.	ഇട.	ഇടി.
ഇതാ.	ഇവൻ.	ഇവർ.
ഈച്ച.	ഈററ.	ഈറൻ.

റ + ഇ = റി	റ + ഈ = റീ

ഉ ഇ
ഈ

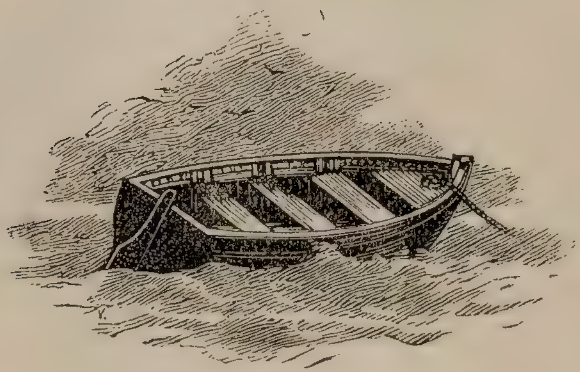

ഓടം.

൨. ഒ ഓ

ഒടി.	ഒച്ച.	ഒട്ട.	ഒററ.
ഓട്ട.	ഓട്ടം.	ഓവു.	ഓടം.

റ + ഒ = റൊ	റ + ഓ = റോ

ദ ഒ
ഒ ഓ

൩. പരീക്ഷ.

ഓടി വന്ന മാൻ ഇതാ.
ഓട്ട ഇട്ട പുര.
ഈ വീട്ടിൽ ഒച്ച നന്ന തന്നെ.
ഓടം നിറച്ചും മീൻ പിടിച്ചു.
ഇടി തട്ടി മരം പൊട്ടി.
ഇടവത്തിൽ ഇടി വെട്ടും.

൧൯-ാം ആഴ്ച.

൧. എ

പ എ

എട്ടു. എത്തി. എററി.

എന്നാൽ. എച്ചിൽ.

൨. ഏ ഐ

എ ഏ
ഐ

ഏറ. ഏട്ടു. ഏപ്പു. ഏരി.

ഐവർ. ഐരാവതം.

പ+എ=പെ	പ+ഏ=പേ	പ+ഐ=പൈ

൩. പരീക്ഷ.

ഉപ്പു ഏറ തിന്നാൽ ദാഹം വരാം.

എട്ടു ദിവസം ചെന്നാൽ ദീനം മാറും.

മരം ഏറി പൂ പറിച്ചു.

ഇതാ ഇവൻ ഇവിടെ എത്തി.

ഇവർ ഐവർ നിന്നെ തൊടുവാൻ ഓടി.

നീ ഒട്ടുവിൽ പോ. എന്നാൽ ഇവനെ തൊടാം.

൨൦-ാം ആഴ്ച.

തവള.

൧. ള ളാ ളി ളീ ളു ളൂ ളെ ളേ ളൊ ളോ ളം

വള. വിളി. വെളുത്ത. വളം. മുള. വാളി. പാളി. മാളം. തവള. പാതാളം.	ഇ ള

തേൾ.

൨. ളള ളളി ളളു ളളം ൾ

തളള. വളളി. വെളളം. മുളളു. വെളളി. തളളം. വാൾ. നാൾ. താൾ. തേൾ.	ള ളള ശ ൾ

൩. പരീക്ഷ.

തവള വെളളത്തിൽ ചാടി.
തട്ടാൻ വെളളിവള തച്ചു പരത്തി.
മുളളു തറച്ചു, ചോര വന്നോ?
മുളളുളള ഇടത്തിൽ നെൽ വാളാമോ?
ഇവിടത്തെ വാൾ എവിടെ?
വളം ഇട്ടതിനാൽ ഈ വളളി വളരെ തടിച്ചു.

൨൭-ാം ആഴ്ച.

പശു.

൧. ു ത്തു ഭ ഹ ഗ ശു

ുറ. നത്തു. ഗഹ. പശു.
ുള. പത്തു. വിഭ. രാഹു.

ു ു

൨. ൂ ത്തൂ ഭൂ ശൂ ഹൂ

ൂവൽ. നാത്തൂൻ. ഭൂമി.
ശൂരൻ. ഹൂണർ. ശൂലം.

ൂ ൂ

൩. പരീക്ഷ.

ഉ പു റു വു മു ചു ദു സു ു ത്തു ഭ ഹ ഗ ശു
ഊ പൂ ചൂ മൂ ൂ ഭൂ ശൂ
പുുമ. പുറത്തു. എടുത്തു.
ൂവൽ എടുത്തു പുറത്തു വാ.
വെള്ളി പൂശുന്ന തട്ടാൻ ഇതാ.
ഭൂമിമേൽ പൂ ഉള്ളതു ഭംഗി തന്നെ.
ഇവിടെ പത്തു ുള ുളച്ചു താ.
പശു തിന്ന പുൽ എടുത്തതു ഇവനോ?

To the Teacher: ഉകാരം വ്യഞ്ജനത്തോടു ചേരുമ്പോൾ എല്ലായ്പോഴും ആകൃതി ഒരുപോലെയല്ല എന്നതും വ്യത്യാസവും കുട്ടികളെ നല്ലവണ്ണം ഗ്രഹിപ്പിക്കേണം.

൨൨-ാം ആഴ്ച.

മണി. 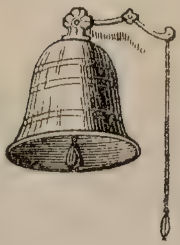

൧. ണ ണാ ണി ണീ ണെ ണേ ണൊ ണോ ണം

മണൽ. പാണൻ. പണി.
മണി. മണം. പണം.
മൺ. വിൺ. തൂൺ.

ന ണ ൺ

൨. ണ്ണ ണ്ണാ ണ്ണി ണ്ണീ ണ്ണം ണ്ണാം

എണ്ണ. വണ്ണാൻ. മണ്ണിൽ.
തണ്ണീർ. വണ്ണം. തിണ്ണം.
വെണ്ണ. മണ്ണെണ്ണ. എണ്ണാം.

ണ്ണ ണ ണ

൩. പരീക്ഷ.

ഈ പണി പാണൻ എടുത്തു.
ദാഹം തീരാൻ തണ്ണീർ വേണം.
പത്തു വരെ എണ്ണാമോ?
വണ്ണമുള്ള തടിമരം ഇതാ.
ഇതു പനിനീർ തളിച്ച മണം.
ഇവിടെ തടിച്ച തൂൺ വേണം.
ഈ മൺചുമർ പൊട്ടി വീണാൽ പിന്നെ ഈ മരവും പൊട്ടും.

൨൩-ാം ആഴ്ച.

൧.	നു	ണു	ന്നു	ണ്ണു
	നുണ.	നുള്ളി.	നുര.	
	നന്നു.	വന്നു.	നിന്നു.	
	വീണു.	താണു.	തണുപ്പു.	
	മണ്ണു.	പുണ്ണു.	എണ്ണുന്നു.	

ന നു

൨.	നൂ	ന്നൂ	ണൂ	ണ്ണൂ
	നൂൽ.	നൂറു.	മുന്നൂറു.	
	നാന്നൂർ.	പൂണൂൽ.	പാന്നൂർ.	

നു നൂ

൩. പരീക്ഷ.

പു	പൂ	ചു	ചൂ	ടു	ടൂ
തു	തൂ	ശു	ശൂ	ഭു	ഭൂ
നു	നൂ	ണു	ണൂ	ന്നു	ന്നൂ

ഇവിടെ വന്നു പൂ എടുത്തു താ.
ഈ മരത്തിന്നു നൂറു പണം തന്നു.
എട്ടു നാൾ ചെന്നാൽ ഇതിന്നു മൂന്നു പണം തരാം.
തൊണ്ണൂറു പൈസ്സ തന്നു ഇതു ഇപ്പോൾ എടുത്തു.
സൂചി ഇതാ. നൂൽ എടുത്തു ഇതു തുന്നി താ.

To the Teacher: നു ന്നു ണു ണ്ണു ഈ അക്ഷരങ്ങളിൽ മാത്രം ഉകാരം ഇങ്ങിനെ ചേരുന്നു എന്നു കുട്ടികളെ ഗ്രഹിപ്പിക്കേണം.

൧൮-ാം ആഴ്ച.

൧. ഞ ഞാ ഞ്ഞ ഞ്ഞാ ഞ്ഞി ഞ്ഞു

ഞാൻ. ഞാൺ. ഞാറു.

പാഞ്ഞു. പഞ്ഞി. പറഞ്ഞു.

ണ	ഞ
ഞ	ഞ്ഞ

കരടി.

൨. ക കാ കി കീ കെ കേ കൈ കൊ കോ കം

കറ.	കര.	കൺ.	കരടി.
കാർ.	കാൽ.	കാട്.	കിണ്ണം.
കിരി.	കീറി.	കെട്ടി.	കേളി.
കൈത.	കൊടി.	കോട്ട്.	പാകം.

ാ ക

൩. പരീക്ഷ.

കരി എടുത്തു പാഞ്ഞു വാ.
ഞാൻ ഇവിടെ നിന്നെ കാത്തു നിന്നു.
മുള്ളു കൊളുത്തി ഉടുപ്പു കീറി.
കടിഞ്ഞാൺ എടുത്തു വരിക.
കിണ്ണത്തിൽ കഞ്ഞി തരിക.
കീരി ഓടി മാളത്തിൽ കടന്നു.
കാട്ടിൽ കടന്നു മരം മുറിച്ചു കളഞ്ഞു.
കോട്ടമതിൽ ഇടിഞ്ഞു വീണു.

൨൫-ാം ആഴ്ച.

൧. കു കൂ രു രൂ
കുതിര. ഗുരു. കുരുടൻ.
കുരു. പോകും. ചാകും.
വരും. തീരും. മുരു.

കു കൂ
രു രൂ

കുതിര.

൨. ക്രൂ ശ്രൂ
ക്രൂമൻ. കൂട്ടം. കൂടി.
രൂപം. വരൂ. വിരൂപി.

൩. പരീക്ഷ.

പു പൂ തു തൂ നു നൂ കു കൂ രു രൂ
ഇവൻ മഹാ വിരൂപി.
ക്രൂമനും നത്തും പറന്നു വന്നു.
കുതിര ഇതാ ഓടി വരുന്നു.
ഗുരു പറഞ്ഞതു ഞാൻ കേട്ടു.
ഇതു മരം തുളച്ചു തിന്നുന്ന ഒരു വക ചിതൽ.
ഞാൻ വരുവോളം നീ ഇവിടെ ഇരുന്നു.
ഒരു തൂണിന്നു ഞാൻ പത്തു ഉറുപ്പിക കൊടുത്തു.
ഇന്നു ഇവിടെ ഊണിന്നു ഒരു കുരുടൻ വരും.
ഇവരുടെ കൂട്ടത്തിൽ ഞാനും കൂടി നടന്നു.

To the Teacher: ഊകാരം വ്യഞ്ജനത്തോടു ചേരുന്ന നാലു വിധങ്ങൾ ഈ ആഴ്ചയിൽ വെടിപ്പായി ഗ്രഹിപ്പിക്കേണം.

൨൩-ാം ആഴ്ച.

പിക്കം.

൧. ക്ക ക്കാ ക്കി ക്കീ ക്കു ക്കൂ
ക്കെ ക്കേ ക്കൈ ക്കൊ ക്കോ ക്കം

ക ക്ക

തക്ക. മുക്കാൽ. നീക്കി. വക്കീൽ.
മുക്കുവൻ. വൈക്കോൽ. പിക്കം.

൨. യ യാ യി യീ യു യൂ യെ യേ യൊ യോ യം

വയൽ. നായി. മയിൽ.
കായം. പോയി. ചായ.

ാ യ

൩. പരീക്ഷ.

പായിൽ ഇരിക്കുക.
കാളക്കു വൈക്കോൽ കൊടുക്കുക.
ചീത്ത വാക്കുകൾ പറയരുതു.
കൈവിരൽ വായിൽ ഇട്ടു കടിക്കരുതു.
മൂന്നു മുക്കാൽ തന്നാൽ വൈക്കോൽ തരാം.
പിക്കം എടുത്തു പാറ പൊട്ടിക്കേണം.
നീ പറയുന്നതു എനിക്കു കേട്ടുകൂടാ.
രാമനെ ഒരു നായി കടിച്ചുകളഞ്ഞു.

൨൧-ാം ആഴ്ച.

സൂചീമുഖി.

൧. ഖ ഖാ ഖി ഖീ ഖു ഖം

നഖം. മുഖം. ഖിന്നം.

ഖിന്നൻ. സൂചീമുഖി.

വ ഖ

൨. ബ ബാ ബി ബീ ബു ബം ബിം

ബദാം. ബുധൻ.

ബിംബം. ബാണം.

ഖ ബ

൩. പരീക്ഷ.

ചീത്ത കുട്ടികൾ നഖം കടിക്കും.

ഇവന്നു മുഖത്തു ഒരു കുരു.

ബദാം എന്നു ഒരു മരത്തിന്നു പേർ.

ബധിരൻ എന്നു പറഞ്ഞാൽ ചെവി കേൾക്കാത്തവൻ.

ഇവൻ ബിംബത്തെ സേവിക്കുന്നു.

സൂചീമുഖി പൂക്കളിൽനിന്നു തേൻ കുടിക്കുന്നു.

ഈ കുട്ടിക്കു സുഖക്കേടു ഏറിയിരിക്കുന്നു.

൨൮-ാം ആഴ്ച.

൧. ഫ ഫം ഥ ഥി

കഫം. കഥ.

വീഥി. കഥിക്ക.

പ ഫ
ഫ ഥ

൨. ല ലാ ലി ലീ ലു ലൂ ലെ ലേ ലൊ ലോ ലം

വില. ഉലുവ. മേലൂർ.

പലക. പിലാവു. പുലി.

ലേഹം. ലോഹം. കാലം.

ഥ ല

൩. പരീക്ഷ.

ഒരു കഥ പറഞ്ഞാൽ നന്നു.
ഈ കുട്ടി കഫം വലിക്കുന്നു.
ലേഹം തിന്നാൽ രോഗം മാറും.
പൊന്നും വെള്ളിയും വിലയേറിയ ലോഹം.
വീഥിയിൽ ഒരു തേർ വലിക്കുന്നുപോൾ.
താംബൂലം എന്നു പറഞ്ഞാൽ വെററിലടക്ക.
മേലൂർ ഊട്ടിന്നു പോയവർ തിരിച്ചവന്നു.
ഒരിക്കലും കളവു പറയരുതു.
കാട്ടാളൻ ഒരു പുലിയെ വെടിവെച്ച.
കാലം നീളെ ചെന്നാൽ നേർ വെളിച്ചത്താകും.

൨൯-ാം ആഴ്ച.

വാഴ.

൧. ഴ ഴാ ഴി ഴീ ഴു ഴൂ ഴം

ഥ ഴ

മഴ.	വീഴാൻ.	നാഴി.
മഴു.	വാഴ.	കീഴൂർ.
വഴി.	ഏഴു.	മുഴം.

൨. ജ ജാ ജി ജീ ജു ജൂ ജെ ജേ ജൊ ജോ ജം

ഇ ജ

ജനം.	ജാതി.	ജീവൻ.
ജീരകം.	ജെനൽ.	ജോലി.
ജൂൻ.	ജൂലായി.	ഗജം.

൯. പരീക്ഷ.

കതകു പൂട്ടി തഴുതു് ഇടുക.

താഴെ നോക്കി നടക്കാഞ്ഞാൽ വീഴും.

വാഴപ്പഴം തിന്നു വയററിൽ സുഖക്കേടു വന്നു.

ഒരു മുഴം നീളത്തിൽ തുണി മുറിച്ചു താ.

കീഴൂരിൽ പോകുന്ന വഴി കാണിച്ചു തരുമോ?

കുതിരക്കു ജീൻ ഇട്ടു സവാരിക്കു ഒരുക്കുക.

ജെനലിൽ കൂടി പുറത്തേക്കു തുപ്പരുതു.

മഴു എടുത്തു വിറകു വെട്ടി കീറി.

ഒരു ജാതിക്കക്കു മൂന്നു പൈ വില.

൯൦-ാം ആഴ്ച.

അരം.

൧. അ

ദ അ

അര.	അറ.	അട.	അടി.
അകം.	അപ്പം.	അതു.	അമ്മ.
അട്ടം.	അണ.	അരം.	അരണ.

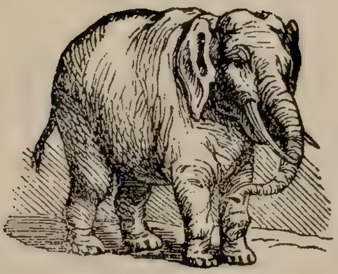

ആന.

൨. ആ

അ ആ

ആന. ആട്ട. ആമ. ആല.

ആഴം. ആക്കി. ആശാരി.

൩. പരീക്ഷ.

അകത്തിട്ടാൽ പുറത്തറിയാം.

ആരെയും പരിഹസിക്കരുതു.

ആരോട്ടം പിണക്കു കൂടരുതു.

ആട്ടിൻ തോൽ ചെരിപ്പിന്നു ഉതകും.

അവൻ ഒരു ചെരിപ്പുകുത്തി ആകുന്നു.

ആശാരി ഉളി എടുത്തു മരം മുറിച്ചു.

ആലയിൽ പശുവിനെ ആക്കി കതകു പൂട്ടുക.

ആഴമുള്ള കുഴിക്കു നീളമുള്ള വടി വേണം.

അമ്മ ആട്ടിനെ കറന്നു എനിക്കു പാൽ തന്നു.

൩൧-ാം ആഴ്ച.

തുലാസ്സ്.

൧. മാവ്   കാവ്   കാട്
മണ്ണ്.   മുള്ള്.   ആര്.
തുലാസ്സ്.   കടലാസ്സ്.

് വ് ല്

൨. ഔ   കൌ   മൌ   പൌ
കൌശലം.   മൌനം.
പൌരൻ.

ഒ ഔ കൌ

൩. പരീക്ഷ.

ഇതു വലിയ ഒരു കൌശലം ആണ്.
തുലാസ്സ് എടുത്തു കടലാസ്സ് തൂക്കി നോക്കി.
മൌനം ആയി ഇരിക്കുന്നവന്നു മുനി എന്നു പേർ.
കാലിന്നു ഒരു മുള്ള് തറെച്ചു ചോര വന്നു.
മുളയുടെ ആര് വിരലിന്നു തറച്ചു.
അവൻ ഒരു കൌശലക്കാരൻ ആകുന്നു.
ഉപ്പ് ഇടാത്ത കഞ്ഞി കുടിച്ചു ഓക്കാനം വരുന്നു.
വാവ് കഴിഞ്ഞാൽ വിത്ത് വിതക്കാം.

൩൨-ാം ആഴ്ച.

വ ര ഘ

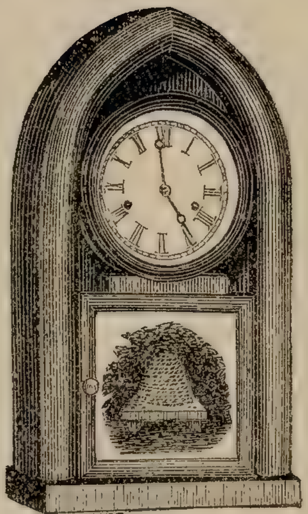

ഘടികാരം.

൧. ഘ ഘാ ഘു ഘം

ഘനം. ഘട്ടം. ഘടികാരം.

ലഘു. ലംഘനം.

പ ഷ

൨. ഷ ഷാ ഷി ഷീ ഷു ഷൂ ഷം

കഷായം. ദൂഷണം. ഏഷണി.

ഔഷധം. വിഷ്ണു. വിഷൂചിക.

ദോഷം. വിഷം. മഷി.

൩. പരീക്ഷ.

ഘടികാരത്താൽ സമയം അറിയുന്നു.

ഈ പണി വളരെ ലഘു ആകുന്നു.

ആ പെട്ടിക്കു പെരുത്തു ഘനം.

മഷിക്കുപ്പി എടുത്തു എഴുതുവാൻ വരിക.

കഷായം കുടിച്ചാൽ ദീനം മാറും.

ഒരിക്കലും ദൂഷണം പറയരുതു.

ഏഷണി പറയുന്നവൻ മഹാപാപി.

വിഷം ഇറക്കുന്ന വിഷഹാരി അതാ.

൩൩-ാം ആഴ്ച.

പക്ഷി.

൧. ക്ഷ ക്ഷാ ക്ഷി ക്ഷീ ക്ഷം
ക്ഷണം. ക്ഷാരം. പക്ഷി.
ക്ഷീണം. ക്ഷൌരം. മോക്ഷം.

ഷ ക്ഷ

൨. വ്വ യ്യ
ചൊവ്വ. യൌവനം.
കയ്യുകൾ. നെയ്യൂർ.
തയ്യൽ. അയ്യായിരം.

വ വ്വ
യ യ്യ

൩. പരീക്ഷ.

പാലിന്നു ക്ഷീരം എന്നു പേർ.
നാളെ ഇവിടെ പരീക്ഷ ആകുന്നു.
ആ പക്ഷിക്കു മയിൽ എന്നു പേർ.
ചൊവ്വ കഴിഞ്ഞാൽ ബുധൻ.
ഈ ക്ഷൌരക്കത്തിക്കു നാലുറുപ്പിക വില.
തയ്യൽകാരൻ ഉടുപ്പു തുന്നിയോ എന്നു അറിഞ്ഞുവാ.
നെയ്യൂരിൽനിന്നു അയ്യായിരം ഉറുപ്പിക ഇവിടെ അയച്ചിരിക്കുന്നു.

൩൪-ാം ആഴ്ച.

കുടങ്ങൾ.

൮. ങ ങ്ങ ങ്ങാ ങ്ങി ങ്ങു

ണ ങ
ങ്ങ

മാങ്ങ. തേങ്ങ. നിങ്ങൾ. ഞങ്ങൾ.

പെങ്ങൾ. ആങ്ങള. കുടങ്ങൾ.

ചങ്ങാടം. മങ്ങി. നീങ്ങി.

അങ്ങു. ഇങ്ങു. വാങ്ങുന്നു.

൯. ഛ ഛാ ഛി ഛു ഛ്രു

ച ഛ

ഡ ഡു ഢ ഢി ഡ്ഢി

സ ഡ
ഡ ഢ

അച്ഛൻ. ഛിന്നം. ഛായ.

ഇച്ഛ. ഛിന്നഭിന്നം.

കുഡുംബം. മൂഢൻ. വിഡ്ഢി.

൰. പരീക്ഷ.

ഈ കുഡുംബത്തിൽ ഒരു ഒററ പുരുഷനേ ഉള്ളൂ.

മാങ്ങ ഉപ്പിലിടുവാൻ ഒരു ഭരണി വേണം.

തണ്ണീർക്കുടങ്ങൾ തമ്മിൽ മുട്ടി ഉടഞ്ഞുപോയി.

ചങ്ങാടത്തിൽ കയറി ഞങ്ങൾ പുഴ കടന്നു.

ആ കണ്ണാടി ഉടഞ്ഞു ഛിന്നഭിന്നം ആയിപ്പോയി.

ആരെയും ഒരിക്കലും പുച്ഛിക്കരുതു.

അച്ഛൻ ഇന്നു മുന്നൂറു മാങ്ങ വാങ്ങി.

മൂഢനും വിഡ്ഢിയും ഒന്നു തന്നെ.

൩൭-ാം ആഴ്ച.

വല്ലം.

൧. ഝ ഝു ല്ല ല്ലാ ല്ലി ല്ല് ല്ലു ല്ലം

ഝടിതി. അല്ല. ഇല്ല. മുല്ല.
വല്ലാത്ത. പുല്ല്. പല്ലി. അല്ലി.
പല്ലുകൾ. വല്ലം. ചെല്ലം.

ത	ഝ
ല	ല്ല

൨. ന്റ ന്റെ

എന്റെ. നിന്റെ. അവന്റെ.
ഇവന്റെ. മരത്തിന്റെ.

ൻ	റ
ന്റ	

൩. പരീക്ഷ.

ഈ മരത്തിന്റെ ഇല എല്ലാം ഉണങ്ങിപ്പോയി.
എന്റെ അച്ഛൻ ഇന്നു വരും എന്നു തോന്നുന്നു.
അവന്റെ പല്ലിന്നു ഒരു ഊനം തട്ടിയിരിക്കുന്നു.

ഇവൻെറ അച്ഛൻ എൻെറ ഇളയച്ഛൻ ആകുന്നു.
ആ മരത്തിൻെറ കായി പഴുത്താൽ നല്ല രുചി ഉള്ളതാകുന്നു.
ഝടിതി എന്നു പറഞ്ഞാൽ വേഗം എന്നു ആകുന്നു.
ഝഷം എന്നാൽ മീൻ.
പല്ലുകൾ ഇളകിയാൽ വേഗം പറിക്കേണം.
പശുവിന്നു വല്ലത്തിൽ പുല്ലിട്ടു കൊടുക്കുക.

൰൩-ാം ആഴ്ച.

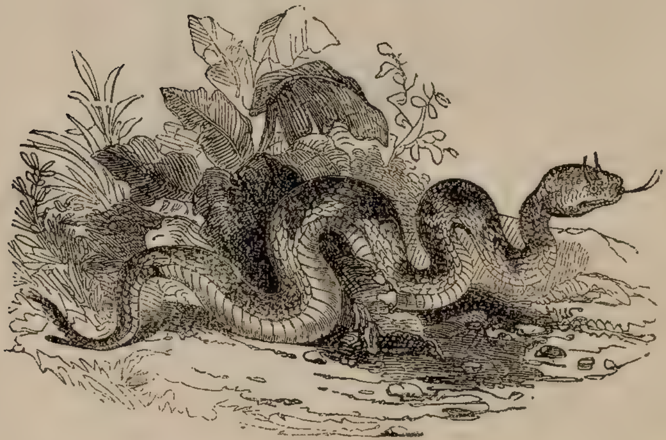

പാമ്പു.

൧. ങ്ക ങ്കു ന്ത ന്തു മ്പ മ്പു

പങ്ക.	പങ്കു.	ചന്ത.
പന്തി.	അങ്കി.	പന്തു.
ഒമ്പതു.	കമ്പി.	പാമ്പു.

ങ+ക ങ്ക
ന+ത ന്ത
മ+പ മ്പ

൨. ന്ദ ത്ന ഞ്ച

നിന്ദ. നന്ദി. ചന്ദനം.
രത്നം. അഞ്ചു.
പാഞ്ചാലി.

ന+ദ ന്ദ
ത+ന ത്ന
ഞ+ച ഞ്ച

൯. പരീക്ഷ.

അവൻ പങ്ക വലിക്കുന്ന ചന്തു ആകുന്നു.
ആ പറമ്പിൽ അഞ്ചു ചന്ദനമരം നട്ടു.
ആരെയും നിന്ദിക്കരുതു. അതു പാപമാകുന്നു.
അമ്പും വില്ലും എടുത്തു വേടൻ നായാട്ടിന്നു പോയി.
അവന്റെ കയ്യിൽ ഉള്ള മോതിരം രത്നക്കല്ലു
പതിച്ചതു ആകുന്നു.
കുന്തം കൊടുത്തു കുത്തിക്കൊല്ലാ.
കമ്പിത്തപ്പാൽ വലിയ ഒരു ഉപകാരം തന്നെ.
ആ സംഗീതത്തിൽ എനിക്കു പെരുത്തു ഇമ്പം തോന്നി.
അഞ്ചും നാലും കൂടിയാൽ ഒമ്പതു ആകുന്നു.

൯൧-ാം ആഴ്ച.

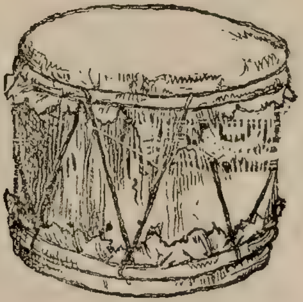

ചെണ്ട.

൧. ണ്ട ണ്ടി ണ്ടു സ്ത സ്തു സ്ന ഷ്ട ഷ്ടു യ്ത യ്തു

ചെണ്ട.	വണ്ടി.	രണ്ടു.	പണ്ടം.
പുസ്തകം.	സ്നേഹം.	സ്നേഹിതൻ.	
ദുഷ്ടൻ.	ഇഷ്ടം.	കഷ്ടം.	
പുഷ്ടി.	കാഷ്ഠം.	കുഷ്ഠം.	
ചെയ്ത.	ചെയ്തു.	പെയ്തു.	

ണ+ട	ണ്ട
സ+ത	സ്ത
ഷ+ട	ഷ്ട
യ+ത	യ്ത

൯. ഋ കൃ ഗൃ തൃ ദൃ മൃ ഹൃ

ഋഷഭം. ഋഷി. ഋതു. കൃഷ്ണൻ. ഗൃഹം.

തൃത്താവ്. ദൃഷ്ടി. മൃതി. ഹൃദയം.

൰. പരീക്ഷ.

ദൈവം കൃപ ഉള്ളവൻ ആകുന്നു.
ദൃഷ്ടി ഇല്ലാത്തവൻ കണ്ണകാണാത്തവൻ.
ആ ആനയുടെ മസ്തകത്തിന്നു ഒരു കുരു ഉണ്ടു.
ഒരു വണ്ടി നിറയ പുസ്തകം വന്നിട്ടുണ്ടു.
കുഷ്ഠരോഗം ഭയങ്കര രോഗം തന്നെ.
ഇതു നല്ല പുഷ്ടിയുള്ള ഒരു പൈതൽ.
ഗൃഹം എന്നു പറഞ്ഞാൽ വീടു.
ഋഷഭം എന്നു പറഞ്ഞാൽ കാള.
മൃതി എന്നു പറഞ്ഞാൽ മരണം.
ആ പണി ചെയ്തപ്പോൾ ഒരു മഴ പെയ്തു.

൩൰-ാം ആഴ്ച.

൧. ക + യ = ക്യ
ക റ ക്ര
ക ല ക്ല
ക വ ക്വ
ര ക ൎക

൨. യ റ ല വ ര
ക ക്യ ക്ര ക്ല ക്വ ൎക ൎക്ക
ത ത്യ ത്ര ത്ല ത്വ ൎത്ത
സ സ്യ സ്ര സ്ല സ്വ ൎസ്സ

൩. പരീക്ഷ.

ദരിദ്രൻ. വാക്യം. ത്യാഗം. മുഖ്യം.
സ്വരം. സ്ലേറ്റു. ആസ്യ. ഇന്ത്യാരാജ്യം.
വ്യാഴം. വ്രതം. പ്രഭ. പ്രാതൽ.
ത്രാസു. പാത്രം. വൎത്തമാനം. ശുക്ലപക്ഷം.
സൂൎയ്യൻ. ചന്ദ്രൻ. മൂൎത്തി. ചേൎന്നു.
ബുധൻ കഴിഞ്ഞാൽ വ്യാഴം.
ഈ മണി ഒരു മൂശാരി വാൎത്തു.
ഞാൻ അവിടെ ഒരു മാസം പാൎത്തു.
ഈ രാജ്യം ഇങ്ക്ലീഷുചക്രവൎത്തിനി ഭരിക്കുന്നു.

To the Teacher: കുട്ടികൾ സാധാരണയായി പറയുന്ന വാക്കുകൾകൊണ്ടു ഈ പരീക്ഷ കഴിച്ചാൽ മതി.

സ്വരങ്ങൾ.

അ ആ ഇ ഈ ഉ ഊ ഋ ൠ ഌ ൡ

എ ഏ ഐ ഒ ഓ ഔ അം അഃ

വ്യഞ്ജനങ്ങൾ.

ക	ഖ	ഗ	ഘ	ങ
ച	ഛ	ജ	ഝ	ഞ
ട	ഠ	ഡ	ഢ	ണ
ത	ഥ	ദ	ധ	ന
പ	ഫ	ബ	ഭ	മ
യ	ര	ല	വ	ശ
ഷ	സ	ഹ	ള	ക്ഷ
		ഴ	റ	

വ്യഞ്ജനങ്ങളോടു സ്വരങ്ങളുടെ ചേൎച്ച.

ആ	=	ാ	കാ		ഋ	=	ൃ	കൃ
ഇ	=	ി	കി		ൠ	=	ൄ	കൄ
ഈ	=	ീ	കീ		എ	=	െ	കെ
ഉ	=	ു	കു		ഏ	=	േ	കേ
		ു	ചു		ഐ	=	ൈ	കൈ
		ു	തു		ഒ	=	െ—ാ	കൊ
		ു	നു		ഓ	=	േ—ാ	കോ
ഊ	=	ൂ	കൂ ളൂ		ഔ	=	െ—ൗ	കൌ
		ൂ	രൂ		അം	=	ം	കം
		ൂ	ചൂ		അഃ	=	ഃ	കഃ
		ൂ	നൂ					

അക്കങ്ങൾ.

ഇംഗ്ലീഷ്.	1	2	3	4	5
മലയാളം.	൧	൨	൩	൪	൫
	ഒന്നു	രണ്ടു	മൂന്നു	നാലു	അഞ്ചു
	6	7	8	9	10
	൬	൭	൮	൯	൧൦
	ആറു	ഏഴ	എട്ടു	ഒമ്പതു	പത്തു

ആഴ്ചകളുടെ പേരുകൾ.

ഞായർ. തിങ്കൾ. ചൊവ്വ. ബുധൻ.
വ്യാഴം. വെള്ളി. ശനി.

മാസങ്ങളുടെ പേരുകൾ.

ഇംഗ്ലീഷ്.

ജനുവരി.	ഫെബ്രുവരി.	മാച്ച്.
ഏപ്രിൽ.	മേയി.	ജൂൻ.
ജൂലായി.	ആഗസ്റ്റ്.	സെപ്തെംബർ.
അക്ടോബർ.	നവെംബർ.	ദിസെംബർ.

മലയാളം.

മേടം.	ഇടവം.	മിഥുനം.	കർക്കിടകം.
ചിങ്ങം.	കന്നി.	തുലാം.	വൃശ്ചികം.
ധനു.	മകരം.	കുംഭം.	മീനം.

കൂട്ടൽവായ്യാഠം.

1	2	3	4	5	6	7	8	9	10
$\frac{1}{2}$	$\frac{1}{3}$	$\frac{1}{4}$	$\frac{1}{5}$	$\frac{1}{6}$	$\frac{1}{7}$	$\frac{1}{8}$	$\frac{1}{9}$	$\frac{1}{10}$	$\frac{1}{11}$
1	2	3	4	5	6	7	8	9	10
$\frac{2}{3}$	$\frac{2}{4}$	$\frac{2}{5}$	$\frac{2}{6}$	$\frac{2}{7}$	$\frac{2}{8}$	$\frac{2}{9}$	$\frac{2}{10}$	$\frac{2}{11}$	$\frac{2}{12}$
1	2	3	4	5	6	7	8	9	10
$\frac{3}{4}$	$\frac{3}{5}$	$\frac{3}{6}$	$\frac{3}{7}$	$\frac{3}{8}$	$\frac{3}{9}$	$\frac{3}{10}$	$\frac{3}{11}$	$\frac{3}{12}$	$\frac{3}{13}$
1	2	3	4	5	6	7	8	9	10
$\frac{4}{5}$	$\frac{4}{6}$	$\frac{4}{7}$	$\frac{4}{8}$	$\frac{4}{9}$	$\frac{4}{10}$	$\frac{4}{11}$	$\frac{4}{12}$	$\frac{4}{13}$	$\frac{4}{14}$
1	2	3	4	5	6	7	8	9	10
$\frac{5}{6}$	$\frac{5}{7}$	$\frac{5}{8}$	$\frac{5}{9}$	$\frac{5}{10}$	$\frac{5}{11}$	$\frac{5}{12}$	$\frac{5}{13}$	$\frac{5}{14}$	$\frac{5}{15}$
1	2	3	4	5	6	7	8	9	10
$\frac{6}{7}$	$\frac{6}{8}$	$\frac{6}{9}$	$\frac{6}{10}$	$\frac{6}{11}$	$\frac{6}{12}$	$\frac{6}{13}$	$\frac{6}{14}$	$\frac{6}{15}$	$\frac{6}{16}$
1	2	3	4	5	6	7	8	9	10
$\frac{7}{8}$	$\frac{7}{9}$	$\frac{7}{10}$	$\frac{7}{11}$	$\frac{7}{12}$	$\frac{7}{13}$	$\frac{7}{14}$	$\frac{7}{15}$	$\frac{7}{16}$	$\frac{7}{17}$
1	2	3	4	5	6	7	8	9	10
$\frac{8}{9}$	$\frac{8}{10}$	$\frac{8}{11}$	$\frac{8}{12}$	$\frac{8}{13}$	$\frac{8}{14}$	$\frac{8}{15}$	$\frac{8}{16}$	$\frac{8}{17}$	$\frac{8}{18}$
1	2	3	4	5	6	7	8	9	10
$\frac{9}{10}$	$\frac{9}{11}$	$\frac{9}{12}$	$\frac{9}{13}$	$\frac{9}{14}$	$\frac{9}{15}$	$\frac{9}{16}$	$\frac{9}{17}$	$\frac{9}{18}$	$\frac{9}{19}$

1956 K 2304

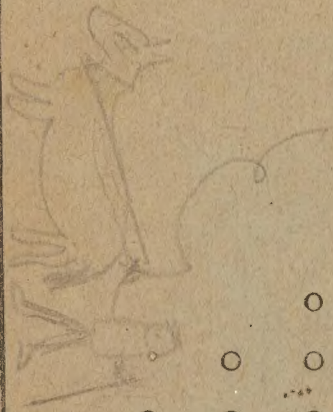

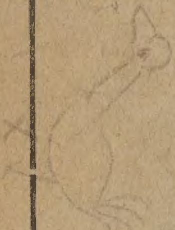

1	2	3	4	5	6	7	8	9	10	
									○	1
								○	○	2
							○	○	○	3
						○	○	○	○	4
					○	○	○	○	○	5
				○	○	○	○	○	○	6
			○	○	○	○	○	○	○	7
		○	○	○	○	○	○	○	○	8
	○	○	○	○	○	○	○	○	○	9
○	○	○	○	○	○	○	○	○	○	10
									○	11
								○	○	12
							○	○	○	13
						○	○	○	○	14
					○	○	○	○	○	15
				○	○	○	○	○	○	16
			○	○	○	○	○	○	○	17
		○	○	○	○	○	○	○	○	18
	○	○	○	○	○	○	○	○	○	19
○	○	○	○	○	○	○	○	○	○	20
2	4	6	8	10	12	14	16	18	20	

The New Malayalam Readers

THE INFANT READER

BY

Joseph Muliyil, B. A.

English Tutor, Madras Christian College

REVISED BY

M. Krishnan, B. A., B. L., M. R. A. S.

Malayalam Translator to the Government

Tenth Edition

പുതിയ മലയാളപാഠപുസ്തകങ്ങൾ

ശിശുപാഠപുസ്തകം

APPROVED BY THE MADRAS TEXT-BOOK COMMITTEE AND RECOGNISED BY THE DIRECTOR OF PUBLIC INSTRUCTION, MADRAS

MANGALORE
BASEL MISSION BOOK AND TRACT DEPOSITORY
1904